

Ano 2024

Publicado em 09 de agosto de 2023.



EDITAL

DOUTORADO DO PROGRAMA DE PÓS-GRADUAÇÃO *STRICTO SENSU* EM EPIDEMIOLOGIA EM SAÚDE PÚBLICA

Oferta ENSP – Regular – Anual



Olá!

Estamos muito felizes com o seu interesse em participar do Curso de Doutorado do Programa de Pós-Graduação *Stricto Sensu* em Epidemiologia em Saúde Pública da Escola Nacional de Saúde Pública da ENSP.

Nas próximas páginas, daremos informações de como realizar sua inscrição e de todo o processo.

Coordenação do curso:

Dr.^a Maria de Jesus Mendes da Fonseca

Dr.^a Aline Araújo Nobre

SUMÁRIO

CLICÁVEL

- 1 - Sobre o PPGSP (2)
- 2 - O que você precisa saber antes de se inscrever (3)
- 3 - Quem pode se candidatar (3)
- 4 - Datas Importantes (4)
- 6 - Inscrição (7)
- 7 - Etapas de seleção (13)
- 8 - Prepare-se para a Prova (16)
- 9 - Classificação final (22)
- 10 - Matrícula (23)
- 11 - Bolsa de estudos (25)
- 12 - Orientação (25)
- 13 - Sobre as vagas (26)
- 14 - Ações Afirmativas (27)
- 15 - Anexo I (29)
- 16 - Anexo II (34)

Publicado em 09 de agosto de 2023.

Nesta Chamada, a Ensp torna públicas as datas e regras para a seleção de candidatos/as aos cursos de **Doutorado do Programa de Pós-graduação Stricto Sensu em Epidemiologia em Saúde Pública**.

PROGRAMA DE PÓS-GRADUAÇÃO

A Escola Nacional de Saúde Pública - Ensp/Fiocruz possui seis Programas de Pós-Graduação Stricto Sensu (Mestrado e Doutorado). Cada programa é organizado em diferentes áreas de concentração. Esta seleção é para os níveis de **Doutorado Acadêmico do Programa de Pós-graduação em Epidemiologia em Saúde Pública (PPGSP)**.

Sobre o Programa

Aprovado pela Coordenação de Aperfeiçoamento de Pessoal de Nível Superior (CAPES) do Ministério da Educação em 2007, teve seus primeiros cursos de mestrado e doutorado em 2008.

O objetivo do Programa é formar professores, pesquisadores e outros profissionais no campo da Epidemiologia e suas interfaces com a Saúde Pública.



Escola Nacional de Saúde Pública
Sergio Arouca
ENSP



Ministério da Saúde
FIOCRUZ
Fundação Oswaldo Cruz

O QUE VOCÊ PRECISA SABER ANTES DE SE INSCREVER

Duração :



mínima de **24 meses** e máxima de **48 meses**

Modalidade:



presencial

Valor:



O **curso é gratuito** e não será cobrada taxa de inscrição ou matrícula.

Dedicação:



tempo integral

Vagas:



28 no total, **30%** para Ações Afirmativas (Cotas) e **70%** para Ampla Concorrência (AC)

QUEM PODE SE CANDIDATAR

a) **Brasileiro/a ou estrangeiro/a** com visto de permanência no país ou cidadania brasileira.

b) **Pessoas com diploma de curso superior (mínimo de 4 anos)** reconhecido pelo Ministério da Educação (MEC). Tanto brasileiros/as quanto estrangeiros/as devem, de preferência, ter título de mestre, comprovado por diploma, e produção científica consolidada e relevante a ser avaliada pela Comissão de Seleção. Os/as candidatos/as com graduação no exterior devem apresentar diploma **revalidado** (reconhecido) por universidade brasileira.

Se a sua defesa de mestrado ainda não foi realizada, você poderá ser aceito/a no Programa. Neste caso, você deverá apresentar, no momento da matrícula, a comprovação de que a sua defesa já foi agendada. A defesa deverá ser concluída antes do início do curso.

DATAS IMPORTANTES

➤ **04/09 a 04/10/2023**

Inscrição

➤ **11/10/2023**

Homologação

Publicação da lista de candidatos/as com inscrição homologada (aceita) e não homologada (não aceita)

Prova de inglês

Publicação da lista de candidatos que precisam e que não precisam fazer a prova de inglês

Locais da Prova

Publicação dos locais das provas

➤ **11 e 13/10/2023**

Recurso

Recebimento dos recursos da homologação de inscrição

➤ **16/10/2023**

Resultado Recurso

Publicação do resultado do recurso da homologação de inscrição

➤ **20/10/2023**

Prova de Inglês

(09h às 11h)

Prova Escrita

(13h às 16:30h)

➤ **23/10/2023**

gabarito da prova de inglês

Publicação do gabarito da prova de inglês a partir das 15h

➤ **24/10/2023**

Notas prova de inglês

Publicação das notas da prova de Inglês

➤ **24 e 25/10/2023**

Recurso prova de inglês

Recebimento dos recursos da Prova de Inglês até 16h do dia 25/10/2023

➤ **27/10/2023**

Resultado recurso prova de inglês

Publicação do Resultado do recurso da prova de inglês

➤ **30 e 31/10, 01 e 06/11/2023**

Análise dos documentos

Análise dos documentos enviados pelos/as candidatos/as pela Banca de Seleção.

➤ **08/11/2023**

Resultado análise do currículo e agenda de entrevistas

Publicação das notas obtidas na análise do currículo e do agendamento das entrevistas

CONTINUA PRÓXIMA PÁGINA

DATAS IMPORTANTES

➤ **08 e 09/11/2023**

Recurso análise de currículo

Recebimento dos recursos - análise do currículo até às 16h do dia 09/11/2023

➤ **13/11/2023**

Resultado recurso

Publicação do resultado do recurso com a possível divulgação de novos/as candidatos/as à entrevista

➤ **16, 17, 21 e 22/11/2023**

Entrevista

➤ **21 e 22/11/2023**

Entrevista candidatos Ações afirmativas

Entrevista de candidatos/as que concorrem às vagas de Ações Afirmativas

➤ **23/11/2023**

Resultado entrevista Ações Afirmativas

Publicação do resultado da entrevista de candidatos/as que concorrem às vagas por Ações Afirmativas

➤ **23 e 24/11/2023**

Recurso da entrevista candidatos/as Ações Afirmativas

Recebimento dos recursos referentes ao resultado da entrevista de candidatos/as que concorrem às vagas de Ações Afirmativas até às 16h do dia 24/11/2023

➤ **24/11/2023**

Resultado entrevista

Publicação do resultado da entrevista

➤ **24 e 27/11/2023**

Recurso entrevista

Recebimento recurso da entrevista

➤ **27/11/2023**

Resultado recurso Ações Afirmativas

Publicação do resultado do recurso dos/as candidatos/as de Ações Afirmativas

➤ **29/11/2023**

Resultado recurso entrevista

Publicação do resultado do recurso

Lista de selecionados

Publicação da lista final dos/as selecionados/as

➤ **08, 09, 10, 11 e 12/01/2024**

Envio documentos matrícula

Período para envio dos documentos de matrícula

CONTINUA PRÓXIMA PÁGINA

DATAS IMPORTANTES

➤ **18/01/2024**

Matrícula candidatos/as suplentes

Convocação de candidatos/as suplentes (lista de espera) para matrícula

➤ **19 e 22/01/2024**

Envio documentos matrícula suplentes

Período para envio dos documentos de matrícula dos/as suplentes (lista de espera)

➤ **23/01/2024**

Lista final de candidatos/as

Publicação da lista final de candidatos/as selecionados/as com matrícula confirmada



INSCRIÇÃO

Quando: **04/09 a 04/10 de 2023**, até as 16h do dia 04/10 (horário de Brasília).



Antes de fazer o seu cadastro no sistema, leia todo o Edital para conhecer as regras da seleção e ter certeza de que preenche os requisitos do Doutorado.

▶▶ Como se inscrever

Para ter acesso ao formulário de inscrição, é necessário fazer um cadastro no site acesso.fiocruz.br, seguindo os passos abaixo:

1. Acesse acesso.fiocruz.br e clique em **Crie sua conta**;
2. Selecione a opção **Brasileiro/a ou Estrangeiro/a**;
3. Preencha seus **dados pessoais** de acordo com seu documento de identificação;
4. Leia os **termos de uso** e confirme no campo “Li e estou de acordo com os termos de uso”;
5. Clique na opção “Não sou um robô” e em seguida em **Avançar**;
6. Verifique se o seu endereço de e-mail está correto e clique em **Avançar** para ativar sua conta;
- 7.1. Verifique se você recebeu o **código de acesso** no seu e-mail. Não deixe de olhar na sua caixa de spam;
8. Informe o código de acesso recebido no campo **código de 06 dígitos** e clique em **Verificar**;
9. Uma mensagem de confirmação aparecerá na tela: “Sua conta foi criada com sucesso”. Clique em **Autenticar**.

▶▶ Passo a passo da inscrição

1. Depois de cadastrado/a, acesse a opção **Serviços Fiocruz** no menu à esquerda;
2. Clique em **Ensino** e depois em **Chamadas Públicas Abertas**;
3. Na opção Programa de Pós-graduação em Epidemiologia em Saúde Pública, escolha **Doutorado em Epidemiologia em Saúde Pública 2024** e clique em Filtrar;
4. Selecione o em **Doutorado em Epidemiologia Saúde Pública** desejado clicando no ícone na coluna **Detalhar**;
5. Na página seguinte, clique em **Inscrever-se**;
6. Preencha todos os campos obrigatórios do formulário de inscrição e clique em **Próximo**;
7. Anexe os documentos obrigatórios listados no item **PREPARE OS SEUS DOCUMENTOS**;
8. Confira seus dados e clique no botão **Confirmar** para gravar sua inscrição. O sistema emitirá a seguinte mensagem “Sua inscrição foi gravada com sucesso”;
9. Seus dados e seus documentos cadastrados serão analisados;
10. Clique no botão **Acessar Portal** para acompanhar sua inscrição e, se preferir, clique em **Gerar PDF** para salvar seu comprovante de inscrição

Você é responsável por preencher o cadastro corretamente e com informações verdadeiras. Se você tiver dificuldade para acessar o sistema ou preencher o formulário de inscrição, entre em contato pelo WhatsApp (21) 96523-0064.

Ao final da inscrição, o sistema mostrará uma tela com o resumo de todas as informações fornecidas e documentos anexados. Antes de clicar no botão **Confirmar**, revise todos os dados e a documentação fornecida. Você receberá por e-mail a informação de que sua inscrição foi concluída. Caso não receba o e-mail, entre em contato com pseletivoss@ensp.fiocruz.br.

ATENÇÃO

Você deverá obrigatoriamente indicar o nome de uma das linhas de pesquisa do Programa e dos possíveis orientadores (Anexo II) na linha indicada, por ordem de preferência. Não serão aceitas inscrições que indicarem orientadores que não constem na lista do Anexo II. É recomendado que você entre em contato com o/a orientador/a pretendido antes de fazer a inscrição.

► Prepare os seus documentos

No momento da inscrição, você precisará anexar alguns documentos (cópias). Veja a lista abaixo:

a) **Documento de Identificação** (cópia do RG);

b) **Currículo Lattes atualizado;**

Criado na Plataforma Lattes-CNPq (<https://lattes.cnpq.br/>) e salvo em PDF. Você irá pontuar somente o que estiver informado no Currículo Lattes. A banca de seleção poderá solicitar que você comprove as informações do Currículo durante o processo de seleção.

c) **Comprovante proficiência em língua inglesa;**

Caso você tenha comprovante de proficiência em língua inglesa, não precisará realizar a prova de inglês. Você também estará dispensado/a da prova se tiver sido aprovado/a anteriormente em prova de inglês em cursos de mestrado ou doutorado da Ensp.

Para comprovar a proficiência em inglês, você precisa apresentar qualquer um dos documentos a seguir, em cópia legível (frente e verso) digitalizado e salvo em PDF:

i. TOEFL Internet-Based (iBT), com pontuação mínima de 57

(dentro do prazo de validade de dois anos);

ii. TOEFL ITP, com pontuação mínima de 460 (dentro do prazo de validade de dois anos);

iii. IELTS, com nota mínima 5,0 (dentro do prazo de validade de dois anos);

iv. Certificados do Michigan (ECCE, MTELP, ECP) ou Cambridge (FCE, CAE e CPE).

Quem também não precisa fazer a prova de inglês

I. Ex-aluno dos cursos de Mestrado Acadêmico ou Doutorado que tenha concluído o curso. Pessoa que tenha desistido ou sido desligada do Programa, mas aprovada em exame de proficiência em língua inglesa aplicado pela Ensp entre 2021 e 2023 (período dos últimos dois anos);

II .Alunos de Mestrado Acadêmico da ENSP em curso (Turmas 2021 e 2022);

III. Candidatos/as aprovados/as na prova de inglês com nota mínima de 6 pontos entre 2021 e 2023 (período dos últimos dois anos).

Para ser dispensado/a da prova de inglês, você deve preencher o “Pedido de Dispensa da Prova de Inglês” (**Documento para Download**) no SIEF. No pedido você deve informar o motivo para dispensa e anexar ao sistema junto com os documentos de inscrição.

Para que você seja dispensado de fazer a prova inglês, é obrigatório enviar o comprovante de proficiência. Será verificado se o documento é autêntico e verdadeiro. Caso o pedido não seja corretamente preenchido, você terá de fazer a prova de inglês.

Se você não tiver comprovante de proficiência em língua inglesa, precisará fazer a prova de inglês obrigatória no dia 20/10/2023. Veja em DATAS IMPORTANTES.

d) **Diploma de Mestrado;**

Cópia digitalizada frente e verso do diploma ou declaração de conclusão do curso de mestrado com validade de um ano. Se você tiver feito mestrado no exterior, deve apresentar cópia do diploma revalidado (reconhecido) por universidade brasileira.

e) **Projeto de pesquisa;**

Letra tipo Times New Roman, tamanho 12, espaço 1,5, até no máximo 15 laudas eletrônicas (1 lauda eletrônica = 2100 caracteres, com espaço), no qual você deverá:

- a) falar sobre sua trajetória acadêmica;
- b) situar o tema de interesse dentro da Saúde Pública;
- c) delimitar o objeto de pesquisa e sua relevância;
- d) delimitar o objetivo geral e os objetivos específicos; apresentar a proposta metodológica; e
- e) indicar as referências bibliográficas.



FIQUE ATENTO/A!

- Todos os documentos devem estar legíveis (nítidos, fáceis de ler);
- Todas as informações contidas nos documentos devem ser verdadeiras;
- Todos os documentos devem ser enviados dentro do prazo;
- Todos os documentos devem ser **digitalizados** e salvos em formato PDF;
- O tamanho de cada arquivo não deve exceder 5 (cinco) megabytes por documento;
- Os documentos que possuem frente e verso devem estar salvos em um único arquivo em formato PDF, não devendo exceder o limite de 5 (cinco) megabytes.

Inscrições com documentação incompleta não serão aceitas.

▶▶ Como eu sei se a minha inscrição foi homologada?



O que é uma inscrição homologada?

É a inscrição que, após analisada, está em conformidade com o exigido no Edital. Isso quer dizer que a sua inscrição foi aceita.



Você é responsável por acompanhar o resultado das inscrições. Depois que a inscrição for homologada (aceita), você não poderá substituir documentos.

Para saber se sua inscrição foi homologada (aceita), visite acesso.fiocruz.br ou o Portal de Ensino da ENSP no dia **11/10/2023**. Caso a inscrição não seja aceita, será informado o motivo no portal.

Para acessar: na tela de Login preencha os campos de e-mail e senha e clique em **Entra**. Em seguida, clique em **Serviços Fiocruz > Ensino > Minhas Inscrições** (selecione sua inscrição).

Se a minha inscrição não for homologada (aceita) eu posso recorrer?

Sim. Você pode entrar com recurso nos dias **11 e 13/10/2023**, até às 16h, em acesso.fiocruz.br > **Serviços Fiocruz > Ensino > Minhas Inscrições > Pedido de Recurso**

▶ Recurso



Recurso

O recurso é um instrumento/processo para pedir a mudança de uma decisão.

Resposta dos recursos

Quando: 16/10/2023

Onde: acesso.fiocruz.br em Serviços Fiocruz > Ensino > Minhas Inscrições > Editais e Documentos e no Portal de Ensino da ENSP.

Se você não encontrar o seu nome em nenhuma das listas publicadas, envie um e-mail para pseletivoss@ensp.fiocruz.br e informe o ocorrido.

ETAPAS DA SELEÇÃO

▶ Etapas eliminatórias e classificatórias*

Todas as etapas da seleção serão realizadas nas dependências da Ensp, localizada na Fiocruz/RJ – Campus Manguinhos. Somente a ENTREVISTA será realizada pela Plataforma ZOOM.

Veja as três etapas da seleção:

- **ETAPA I - PROVA DE INGLÊS (ELIMINATÓRIA)**
- **ETAPA II - ANÁLISE DE DOCUMENTOS (ELIMINATÓRIA E CLASSIFICATÓRIA)**
- **ETAPA III - ENTREVISTA(ELIMINATÓRIA E CLASSIFICATÓRIA)**

► Etapas eliminatórias e classificatórias*

A **etapa eliminatória**, você precisa atingir uma pontuação mínima para não ser eliminado/a da seleção, mas o resultado não interfere na sua classificação.

A **etapa classificatória**, o seu resultado irá determinar a sua classificação na seleção: 1º., 2º. ou 3º. lugar, e assim por diante.

Quando uma etapa é eliminatória e classificatória, você precisa atingir uma pontuação mínima para não ser eliminado/a do concurso. Atingida essa pontuação, o resultado será considerado para a classificação.

Para saber mais informações sobre o local das provas (inglês e escrita), visite acesso.fiocruz.br > Serviços Fiocruz > Ensino > Minhas Inscrições > Editais e Documentos, no dia **11/10/2023**, a partir das 15h.

 ATENÇÃO

Você é responsável por acessar as informações durante todo o processo de seleção. As informações estarão disponíveis nas datas informadas em DATAS IMPORTANTES nos portais acesso.fiocruz.br e de ensino da ENSP (<https://ensino.ensp.fiocruz.br/processo-seletivo>). Não são enviados e-mails durante o processo de seleção.

▶ Etapa I: PROVA DE INGLÊS (eliminatória)

Quando: 20/10/2023, das 9h às 11h, horário de Brasília

Onde: na sede da Ensp

Duração: duas horas

Prova com **questões objetivas** e baseadas na compreensão de textos. Você precisa ser aprovado/a na prova para seguir adiante no processo de seleção.



Questões objetivas são aquelas com várias alternativas, em que você deve escolher apenas uma opção correta.

Nota mínima para aprovação:

6 (seis) pontos de um total de **10,0** (dez) pontos.

Durante a prova de inglês:

- ✓ **É permitido o uso de dicionário (formato impresso).**
- ✗ **Não é permitido durante a prova: recursos eletrônicos, como tradutor, tablet, aparelho celular, smartwatch etc.**

▶ Resultado

Quando: 24/10/2023

Onde: em acesso.fiocruz.br e no Portal de ensino da ENSP.

▶▶ Recurso da etapa I (prova de inglês)

Quando: 24 e 25/10/2022, até às 16h (horário de Brasília)

Onde: acesso.fiocruz.br em Serviços Fiocruz > Ensino > Minhas Inscrições > Pedido de Recurso.

Resposta do recurso

Quando: 27/10/2022

Onde: acesso.fiocruz.br em Serviços Fiocruz > Ensino > Minhas Inscrições > Editais e Documentos e em ensino.ensp.fiocruz.br



Não serão aceitos recursos via e-mail ou qualquer outro meio que não seja pelo site acesso.fiocruz.br, ou fora do prazo. Não será aceito pedido para reconsiderar a decisão tomada pela Comissão de Seleção em relação ao recurso.

PREPARE-SE PARA A PROVA

Você deve ficar atento/a às instruções fornecidas na folha de prova para a realização da etapa II.

O local da prova será divulgado no dia 11/10/2023.

A bibliografia indicada para a prova está disponível no Anexo III: PARA ESTUDAR.



Se você estiver **amamentando** seu/sua filho/a, informe sobre a necessidade de amamentação durante a prova. Envie um e-mail para pseletivo@ensp.fiocruz.br de **04/09 a 04/10/2023**.

OUTRAS INFORMAÇÕES IMPORTANTES

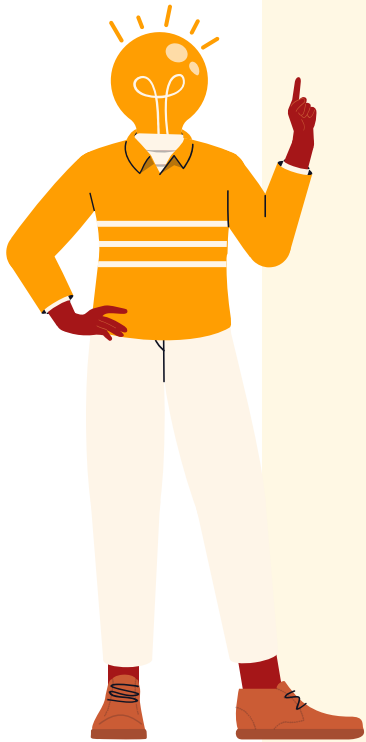

1. Você deverá apresentar um documento de identidade com foto e assinar a lista de presença.
2. Você poderá entrar nas salas de provas com 30 minutos de antecedência.
3. Após 30 minutos do início da prova, não será mais permitida a entrada de candidatos/as.
4. Se você chegar com 30 minutos ou mais de atraso, receberá falta.
5. As provas serão recolhidas no horário definido para o fim da prova, sem tolerância.
6. Devem permanecer na sala no mínimo 03 candidatos/as.
7. O seu celular deverá ficar desligado durante todo o tempo em que estiver na sala de provas.
8. A folha de respostas das provas deve ser preenchida a caneta esferográfica com tinta azul ou preta.
9. Provas feitas a lápis não serão consideradas.
10. Você deverá devolver o caderno de provas com a folha de respostas.
11. Você deverá ler atentamente as instruções da prova, observando a sua área de concentração e outras orientações.
12. A prova será corrigida sem a identificação do/a candidato/a.

▶▶ **Etapa II ANÁLISE DE DOCUMENTOS (eliminatória e classificatória)**

Quando: 13, 14, 16 e 17/11/2023

Na segunda etapa, serão analisados o Currículo Lattes e o projeto de pesquisa.

Somente itens informados no Currículo Lattes serão analisados[LP1] . Veja os critérios:

	Pontuação máxima
Experiência profissional na Saúde Pública	1,0
Estágio de Iniciação científica (PIBIC) ou equivalente	1,0
Atividades de docência (PIBID) ou professor visitante	1,5
Curso de Especialização/ Residência	1,0
Título de mestre	1,5
Trabalhos ou Resumos publicados em Congressos Científicos	1,0
Produção técnica na área da saúde (Relatório de pesquisa, curso de curta duração, organização de evento etc.)	1,0
Artigos publicados/aceitos em revistas com Qualis da Capes, livro autoral, organização de livro/ capítulo de livro (publicados em Editora acadêmica ou universitária)	2,0
Total	10

Os pontos obtidos em cada item serão somados, sendo 10 a pontuação máxima que pode ser obtida pelos candidatos na análise do Currículo Lattes.

O projeto será analisado de acordo com os seguintes critérios:

- a) comunica e justifica adequadamente a relevância do estudo do tema para a Saúde Pública e linha de pesquisa indicada (3,0);
- b) apresenta aprofundamento adequado da pergunta de pesquisa apresentada (2,0);
- c) coerência entre os itens da proposta (do título aos métodos) (2,0);
- d) viabilidade do método para responder à pergunta de pesquisa (2,0);
- e) qualidade do texto: gramática (1,0).

Você deverá, obrigatoriamente, indicar no projeto o nome de uma das linhas de pesquisa do Programa e dos possíveis orientadores. Veja a lista no ANEXO II.

Nota da segunda etapa = $(N_{\text{currículo}} + N_{\text{projeto}} * 2) / 3$

Para avançar para a **etapa III** (entrevista), você deverá alcançar o mínimo de 6,0 (seis) pontos em um total de 10,0 pontos (dez) na etapa II.

▶▶ **Resultado**

Quando: 08/11/2023

Onde: em acesso.fiocruz.br e no [Portal de ensino da ENSP](#).

▶▶ **Recurso da etapa II (prova escrita)**

Quando: 8/11/2023 e 09/11/2023, até às 16h (horário de Brasília)

Onde: acesso.fiocruz.br em Serviços Fiocruz > Ensino > Minhas Inscrições > Pedido de Recurso.

Resposta do recurso

Quando: 13/11/2023

Onde: acesso.fiocruz.br em Serviços Fiocruz > Ensino > Minhas Inscrições > Editais e Documentos e em ensino.ensp.fiocruz.br



ATENÇÃO

Não serão aceitos recursos via e-mail ou qualquer outro meio que não seja pelo site acesso.fiocruz.br, ou fora do prazo. Não será aceito pedido para reconsiderar a decisão tomada pela Comissão de Seleção em relação ao recurso.

▶▶ **Etapa III - ENTREVISTA (eliminatória e classificatória):**

Quando: 16, 17, 21 e 22/11/2023

Onde: Plataforma Zoom

Tempo da entrevista: 15-30 minutos

As orientações para agendar a entrevista e o link de acesso para esta etapa serão divulgadas em acesso.fiocruz.br e [Portal de Ensino da ENSP](#).

▶▶ **O que será avaliado na entrevista:**

- a) conhecimento do candidato sobre o objeto de sua pesquisa (2,0 pontos);
- b) conhecimento sobre a fundamentação do tema (2,0 pontos);
- c) delineamento e opção metodológica de seu projeto de pesquisa na área da Epidemiologia (2,0 pontos);
- d) além de considerar a clareza (1,0 ponto), fluência (1,0 ponto), coerência com a linha de pesquisa selecionada (1,0 ponto) e capacidade de articulação das ideias apresentadas (1,0 ponto).

CLASSIFICAÇÃO

Serão aprovados/as os/as candidatos/as que atingirem nota igual ou superior a 7,0 (sete) em um total de 10,0 (dez) pontos.

Ao final será divulgada a classificação dos/as candidatos/as na Etapa IV. O/a candidato/a com melhor nota aparecerá em primeiro lugar na lista e assim por diante.

▶▶ Resultado etapa III

Quando: 24/11/2023

Onde: em acesso.fiocruz.br e no [Portal de ensino da ENSP](#).

▶▶ Recurso da etapa III (entrevista)

Quando: 24 e 27/11/2023, até às 16h (horário de Brasília)

Onde: acesso.fiocruz.br em Serviços Fiocruz > Ensino > Minhas Inscrições > Pedido de Recurso.

Resposta do recurso

Quando: 29/11/2023

Onde: acesso.fiocruz.br em Serviços Fiocruz > Ensino > Minhas Inscrições > Editais e Documentos e em ensino.ensp.fiocruz.br

ATENÇÃO

Não serão aceitos recursos via e-mail ou qualquer outro meio que não seja pelo site acesso.fiocruz.br, ou fora do prazo. Não será aceito pedido para reconsiderar a decisão tomada pela Comissão de Seleção em relação ao recurso.

CLASSIFICAÇÃO FINAL

► Critério da classificação final

$$NF = (N2 + 2.N3) / 3$$

Onde: N2= nota etapa 2; N3= nota etapa 3 e (+) corresponde a Soma; (/) Divisão; (.) Multiplicação.

Para a classificação final, você terá que atingir **7,0** (sete) pontos ou mais em um total de **10,0** (dez) pontos.

Em caso de empate, a nota obtida na entrevista definirá a sua classificação.

► Divulgação da classificação final e resultado final

Quando: 29/11/2023

Onde: acesso.fiocruz.br em Serviços Fiocruz > Ensino > Minhas Inscrições > Pedido de Recurso.

Após a divulgação do resultado final, você não poderá entrar com qualquer tipo de recurso.

MATRÍCULA

Quando: **08, 09, 10, 11 e 12/01/2024**

Onde: acesso.fiocruz.br em >Serviços Fiocruz> Ensino>Minhas Inscrições (selecionar inscrição) >Pedido de Matrícula.

PREPARE OS DOCUMENTOS DA MATRÍCULA

Os documentos da **matrícula** devem ser digitalizados e salvos em formato PDF. O tamanho de cada arquivo não deve exceder 5 (cinco) megabytes por documento.



As imagens dos documentos devem estar **NÍTIDAS E LEGIVEIS** (fáceis de ler).

Se você não enviar os documentos até o dia **12/01/2024**, será considerado/a desistente e perderá a vaga.

► SUPLENTES

Após esta data, se você for aprovado/a como suplente (lista de espera) será chamado/a no dia **18/01/2024**. Após a publicação da lista final, os documentos de matrícula deverão ser enviados nos dias **19 e 22/01/2024**.

A lista final dos/as candidatos/as com matrícula confirmada será divulgada no dia **23/01/2024** em acesso.fiocruz.br, Serviços Fiocruz > Ensino > Minhas Inscrições > Editais e Documentos.

► **Veja a lista de documentos (cópias) necessários:**

a) **Diploma de graduação legível** (frente e verso no mesmo arquivo).

Se você ainda não possui diploma de graduação, deverá apresentar declaração de conclusão de curso, informando a data da colação de grau. A declaração deve ser emitida pela instituição de ensino, em papel timbrado, carimbada e assinada. A data da declaração não pode ultrapassar o período de um ano anterior à data de divulgação desta Chamada. Neste caso, será necessária a apresentação de declaração em que também constem a portaria de reconhecimento do curso e a data de sua publicação no diário oficial da união. Se você tiver feito sua graduação no exterior, deverá apresentar cópia autenticada do diploma revalidado (reconhecido) por universidade brasileira.

b) **Carteira de Identidade** - RG (frente e verso), em que conste o campo naturalidade e que não tenha prazo de validade;

c) **CPF**, (frente e verso), dispensado se o CPF constar no RG;

d) **Certidão de casamento**, em caso de mudança de nome em relação ao diploma e ao RG apresentado (um arquivo);

e) **Fotografia 3x4** (uma), face frontal com fundo branco;

f) **Declaração de Veracidade e Autenticidade** das informações e dos documentos apresentados (**Documento para Download no SIEF**);

g) **Termo de Autorização** (Documento para Download no SIEF);

h) **Termo de Compromisso** (Documento para Download no SIEF);

i) **Termo de autorização para utilização de imagem e som** (Documento para Download no SIEF).

 **ATENÇÃO**

As imagens dos documentos precisam estar nítidas e não serão aceitas em tamanho inferior ao A4. Os documentos citados nos itens f; g; h; serão fornecidos no período de matrícula e devem ser anexados com os outros documentos.

BOLSA DE ESTUDOS E HOSPEDAGEM

Se houver disponibilidade, as bolsas serão distribuídas de acordo com as normas das agências de fomento e critérios da Fundação Oswaldo Cruz (Fiocruz).

A Fiocruz não possui hospedagem para os/as estudantes de outros estados.

ORIENTAÇÃO

No Anexo II, você encontra a lista de orientadores. Fique atento, pois nem sempre o/a orientador/a indicado por você no ato de inscrição estará disponível. Você deve escolher o/a orientador de acordo com a respectiva linha de pesquisa. A escolha do/a orientador/a é um dos critérios de aprovação durante o processo de seleção.

ATENÇÃO

Não fornecemos informações por telefone. Para mais informações, escreva para o e-mail pseletivoss@ensp.fiocruz.br.



FIQUE ATENTO/A!

1. Este exame de seleção só terá validade para o curso de mestrado que será iniciado em 2024.
2. Situações não previstas serão analisadas pela Comissão de Seleção e Coordenação do Curso.
3. Você é responsável por acompanhar a publicação de comunicados e/ou quaisquer documentos referentes a este processo de seleção nas Plataformas digitais mencionadas nesta Chamada Pública.

SOBRE AS VAGAS

São 28 (vinte e oito) vagas. O programa não se obriga a preencher todas as vagas.

Tipos de vagas: 30% para Ações Afirmativas (Cotas) e 70% para Ampla Concorrência (AC).

CATEGORIA PROFISSIONAL	Mestrado Vagas	
	%	N
Ampla Concorrência (AC)	70%	19
Negros (pretos e pardos) (NI)	20%	6
Pessoas com Deficiência (PcD)	7%	2
Indígenas (NI)	3%	1
Total de vagas		28

AÇÕES AFIRMATIVAS (COTAS) ¹

Veja os critérios:

20% das vagas serão destinadas aos/às candidatos/as que se autodeclararem negros e pardos (NI)

7% das vagas são para pessoas com deficiência (PcD) e;

3% das vagas para candidatos indígenas (NI);

Se você se declarar pessoa com deficiência ou se autodeclarar negro/a [preto/a e pardo/a] ou indígena, e optar pelas vagas destinadas às ações afirmativas (cotas), deverá realizar os procedimentos descritos neste Edital de Seleção na página 29. Você concorrerá, em igualdade de condições, com os/as demais candidatos/as, ou seja, o conteúdo das provas, a avaliação e os critérios de aprovação, o horário, o local das provas e as notas mínimas exigidas serão os mesmos.



Se você for pessoa com deficiência, conforme previsto no Decreto **9.508.508/2018**, poderá solicitar condições especiais para as provas, se necessário. https://www.planalto.gov.br/ccivil_03/_Ato2015-2018/2018/Decreto/D9508.htm.



*Portaria é um documento oficial de ato administrativo de qualquer autoridade pública, que contém instruções sobre a aplicação de leis ou regulamentos, recomendações, normas, nomeações, demissões, punições etc.

As vagas de ações afirmativas seguem os critérios da Portaria Fiocruz 491/2021, de 20 de setembro de 2021, que regulamenta as ações afirmativas dos cursos de pós-graduação Stricto Sensu (Mestrado e Doutorado), Lato Sensu (Especialização) e Residências em Saúde.

Se você não atingir as notas mínimas em cada etapa do processo de seleção será eliminado/a. As vagas das ações afirmativas (cotas) serão preenchidas de acordo com a classificação final geral do conjunto de candidatos/as cotistas somente ao final do processo de seleção.

A vaga reservada para as ações afirmativas (cotas) que não for preenchida: a) porque o/a candidato/a não atendeu aos critérios; b) porque a inscrição não foi aceita, c) porque o/a candidato/a foi reprovado/a na seleção ou; d) por outros motivos administrativos ou legais, retornará para as vagas de ampla concorrência (AC).

ANEXO I – DOCUMENTAÇÃO E PROCEDIMENTOS PARA INSCRIÇÃO DE CANDIDATOS/AS QUE OPTAREM PELAS VAGAS DE AÇÕES AFIRMATIVAS (COTAS)

▶ Pessoa com deficiência (PcD)

No caso de você se declarar **pessoa com deficiência (PcD)**, além de entregar os documentos descritos no item PREPARE OS SEUS DOCUMENTOS, deverá enviar o Formulário de Pessoa com Deficiência[1] (**Documento para Download no SIEF**) preenchido e assinado.

Para concorrer a uma das vagas reservadas a **pessoas com deficiências**, você deverá, no ato da inscrição: a) declarar-se pessoa com deficiência, preenchendo o formulário indicado (**Documento para Download no SIEF**); b) passar por uma avaliação **biopsicossocial**, realizada por uma comissão **multiprofissional e interdisciplinar**, que irá considerar:

- os impedimentos nas funções e nas estruturas do corpo;
- os fatores socioambientais, psicológicos e pessoais;
- a limitação no desempenho de atividades; e
- a restrição de participação.

A comissão poderá solicitar a qualquer momento laudo médico relacionado à deficiência.

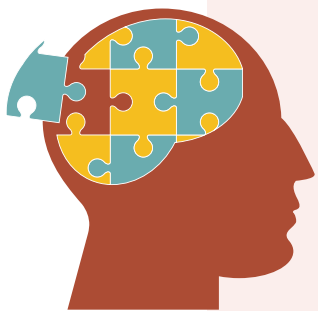

*A **avaliação biopsicossocial** procura entender as condições físicas (bio), psicológicas (psico) e ambientais (social) em que a pessoa com deficiência está e quais são as barreiras enfrentadas.

* A **comissão é multiprofissional** por ser formada por várias categorias de profissionais e interdisciplinar por ser composta de várias disciplinas ou áreas de conhecimento.

[1] Conforme categorias relacionadas no Decreto Federal nº 5.296/2004 e suas alterações, e nas Leis 12.764/12 e 14.126/21.

Se você necessitar de condições diferenciadas para realizar as provas, deverá preencher o Formulário de Pessoa com Deficiência (**Documento para Download no SIEF**), indicando claramente quais os recursos especiais necessários.



Se você não fizer a solicitação, terá de realizar a prova nas mesmas condições dos/as demais candidatos/as.

A entrevista com a Comissão de Avaliação Biopsicossocial será realizada nos dias **21 e 22/11/2023** de forma **remota**.

▶▶ **Pessoas negras (pretas e pardas)**

Se você se declarar **negro/a (preto/a e pardo/a)**, além de enviar os documentos descritos no item PREPARE OS SEUS DOCUMENTOS, deverá entregar o Formulário de Autodeclaração (**Documento para Dowload no SIEF**).

Se você se declarar **negro/a** será entrevistado/a, durante o processo seletivo, por uma Comissão de Heteroidentificação Racial para que não haja desvio da finalidade da política de ações afirmavas.

A heteroidentificação racial não é uma etapa do processo seletivo, sendo, tão somente, destinada à confirmação, ou não, de uma informação prestada na inscrição do/a candidato/a.

* A **heteroidentificação racial** é uma verificação baseada na aparência física dos candidatos inscritos por cotas raciais.

A entrevista com a Comissão de Heteroidentificação Racial será realizada nos dias **21 e 22/11/2023**.

A Comissão será composta por até cinco membros, servidores públicos, que serão distribuídos por gênero, cor e naturalidade nomeados em Portaria GD-ENSP 002/2021.

A avaliação da Comissão de Heteroidentificação Racial irá considerar os seguintes aspectos:

- a) autodeclaração assinada pelo candidato (Anexo III) quanto à condição de negro (preto ou pardo); e
- b) o fenótipo (características físicas) do candidato verificado pelos componentes da Comissão.

▶▶ Pessoas indígenas

Se você optar por se autodeclarar **indígena**, além de fornecer os documentos descritos na página 10 (PREPARE OS SEUS DOCUMENTOS), deverá enviar o **Formulário de Autodeclaração (Documento para Download no SIEF)** preenchido e assinado.

Ainda, se você se autodeclarar indígena, poderá apresentar, de forma opcional, **outros documentos que reforcem a sua autodeclaração.**

RESULTADO

O resultado da decisão da Comissão de Heteroidentificação Racial e da Comissão multiprofissional e interdisciplinar responsável pela Avaliação Biopsicossocial (pessoa com deficiência) será divulgado no dia **23/11/2023**, no site Acesso Fiocruz (acesso.fiocruz.br) e no Portal de Ensino da Ensp (ensino.ensp.fiocruz.br). Os/as candidatos/as não aprovados pela Comissão de Heteroidentificação Racial concorrerão a vagas por ampla concorrência.

RECURSO*

No caso de não concordar com a decisão da Comissão, você poderá entrar com recurso nos dias **23 e 24/11/2023** pelo e-mail recurso@ensp.fiocruz.br.



Recurso*

* O recurso é um instrumento/processo para pedir a mudança de uma decisão.

Se você se autodeclarar preto/a, pardo/a ou indígena, poderá entrar com recurso uma única vez. O recurso será avaliado por até cinco membros da Comissão de Heteroidentificação Racial, que não tenham participado da primeira avaliação.

Se você se declarar pessoa com deficiência (PcD) poderá entrar com recurso, uma única vez. O recurso será avaliado pela Comissão multiprofissional e interdisciplinar responsável pela Avaliação Biopsicossocial (pessoa com deficiência).



Se você não participar do procedimento de Heteroidentificação Racial será automaticamente considerado concorrente a vagas por Ampla Concorrência (AC).

Resultado do recurso

Quando: **27/11/2022**

Onde: acesso.fiocruz.br e ensino.ensp.fiocruz.br

ANEXO II. LISTA DE DOCENTES (PROFESSORES) COM VAGAS PARA ORIENTAÇÃO

Nome do docente	Link Lattes	Linha pesquisa	Vaga
Aline Araújo Nobre	http://lattes.cnpq.br/5860617664784376	<ul style="list-style-type: none"> Modelagem Estatística, Matemática Computacional aplicadas a Saúde 	1
Andrey Moreira Cardoso	http://lattes.cnpq.br/9272009062618107	<ul style="list-style-type: none"> Saúde dos povos indígenas e outras comunidades tradicionais 	1
Antonio Guilherme Fonseca Pacheco	http://lattes.cnpq.br/5392568548228414	<ul style="list-style-type: none"> Epidemiologia de doenças crônicas e do envelhecimento e Saúde mental; Modelagem Estatística, Matemática Computacional aplicadas a Saúde 	2
Carlos Augusto Ferreira Andrade	http://lattes.cnpq.br/1012877450215153	<ul style="list-style-type: none"> Epidemiologia de doenças crônicas e do envelhecimento e Saúde mental 	1
Cleber Nascimento do Carmo	http://lattes.cnpq.br/9904579095302578	<ul style="list-style-type: none"> Epidemiologia de doenças crônicas e do envelhecimento e Saúde mental 	2
Cosme Marcelo Furtado Passos da Silva	http://lattes.cnpq.br/6113878270400258	<ul style="list-style-type: none"> Epidemiologia das doenças crônicas e do envelhecimento e Saúde mental 	2
Cristiano Siqueira Boccolini	http://lattes.cnpq.br/2318963345053325	<ul style="list-style-type: none"> Saúde da mulher, da criança e do adolescente 	1
Daniel Antunes Maciel Villela	http://lattes.cnpq.br/4016632420686251	<ul style="list-style-type: none"> Modelagem Estatística, Matemática Computacional aplicadas a Saúde 	1

ANEXO II. LISTA DE DOCENTES (PROFESSORES) COM VAGAS PARA ORIENTAÇÃO

Nome do docente	Link Lattes	Linha pesquisa	Vaga
Francisco Inácio Pinkusfeld Monteiro Bastos	https://lattes.cnpq.br/6505487564442125	Epidemiologia de doenças crônicas e do envelhecimento e Saúde mental	1
Leonardo Soares Bastos	http://lattes.cnpq.br/5241799121437269	Epidemiologia das doenças transmissíveis	1
Maria Jesus Mendes da Fonseca	lattes.cnpq.br/8921095341241328	Epidemiologia de doenças crônicas e do envelhecimento e Saúde mental; Epidemiologia Nutricional	2
Marilia Sá Carvalho	http://lattes.cnpq.br/6465314260773099	Modelagem Estatística, Matemática Computacional aplicadas a Saúde	1
Marina Campos Araujo	http://lattes.cnpq.br/6636516434595117	Epidemiologia de doenças crônicas e do envelhecimento e Saúde mental	2
Mariza Miranda Theme Filha	https://lattes.cnpq.br/1076000806072027	Epidemiologia de doenças crônicas e do envelhecimento e Saúde mental	1
Paulo Cesar Basta	http://lattes.cnpq.br/8095789908940383	Epidemiologia das doenças transmissíveis	1
Raquel Brandini De Boni	http://lattes.cnpq.br/6040528509898800	Epidemiologia de doenças crônicas e do envelhecimento e Saúde mental	1

ANEXO II. LISTA DE DOCENTES (PROFESSORES) COM VAGAS PARA ORIENTAÇÃO

Nome do docente	Link Lattes	Linha pesquisa	Vaga
Raquel de Vasconcellos Carvalhaes de Oliveira	http://lattes.cnpq.br/8134556871127442	Epidemiologia de doenças crônicas e do envelhecimento e Saúde mental	1
Rosa Maria Soares Madeira Domingues	https://lattes.cnpq.br/4458330446178508	Saúde da mulher, da criança e do adolescente	1
Rosane Harter Griep	http://lattes.cnpq.br/7964408437194114 -	Epidemiologia de doenças crônicas e do envelhecimento e Saúde mental	1
Yara Hahr Marques Hokerberg	http://lattes.cnpq.br/0133246013470288 -	Avaliação de serviços, políticas, sistema e tecnologias em saúde	1
Valeska Carvalho Figueiredo	- http://lattes.cnpq.br/8354144007844183	Avaliação de serviços, políticas, sistema e tecnologias em saúde	2